臺灣日日新報 夕刊
一月六日
夕刊定價一部二錢
印刷兼發行人　江口商作
發行所　臺北市榮町四丁目廿番地　臺灣日日新報社
基隆市旭町　基隆支局
臺中市寶町　臺中支局
臺南市錦町　臺南支局
花蓮港街入船町　花蓮港支局
大阪市西區靭南通　大阪支局
東京市京橋區銀座　東京支局

元旦、南支陸鷲大爆撃

東江上流　蠢動の敵を殲滅

【〇〇基地一日本社西村特派員發】光輝ある新春を迎へて士氣益々振ふ南支の荒鷲香月、山崎、森代等飛行部隊は南東省東江上流方面に蠢動する敵を殲滅すべく一大編隊を以て元旦早暁〇〇基地を出動し新春劈頭を飾る大爆撃を敢行した、この日雲一つなく [illegible]

快哉・爆撃行同乘記

【〇〇基地にて西村本社特派員發】元朝の [illegible]

國際的難局打開へ政府の施策注目さる

【東京五日發同盟】[illegible]

兩陛下行幸啓

大宮御所で御團欒

【東京六日發同盟】天皇、皇后兩陛下には新春の六日御揃ひで午前十一時宮城御出門大宮御所へ行幸啓あらせられ皇太后陛下に御新年の御挨拶を遊ばされ……天皇、皇后兩陛下には午後三時御所御出門還幸啓あらせられた

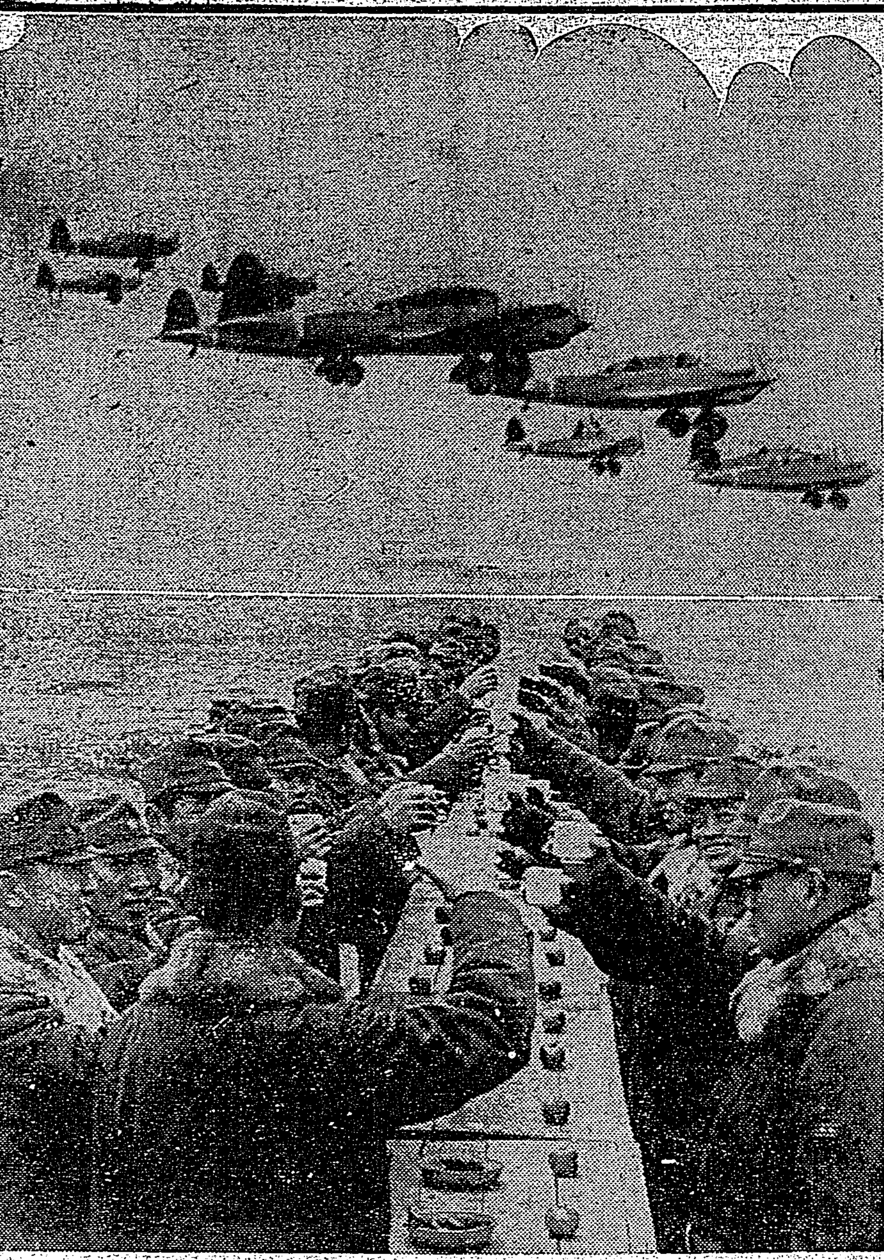

陸の荒鷲・基地に戰捷の元旦を祝ふ

銀翼を連ねて離陸、寒風を物ともせず大陸の大空に爆音勇しく初飛行を行つた勇士

中支前線〇〇基地に新年を迎へた陸鷲達は元旦基地の廣場で祝賀乾杯後初飛行を行つた、寫眞は初飛行の陸鷲の雄姿と乾杯を交す勇士

遊撃隊司令部を爆碎

【南支〇〇五日發同盟】我が南支陸鷲大部隊は五日午後 [illegible] 遊撃隊司令部 [illegible] これを粉碎潰滅せしめた

昆明、功果橋を猛爆撃

海軍航空部隊大擧して

【南寧〇〇五日發同盟】南支海軍航空部隊五日午後五時發表
本日海軍航空部隊は大規模の攻撃を實施せり
一、竹田指揮官の率ゐる飛隊、吉元、龍性、金田、金元の各部隊は昆明市内、雲南省政府を爆撃 [illegible]
二、瀬戸指揮官の率ゐる飛隊、川本、飯島、平野、末弘の各部隊は緬甸ルートの要衝功果橋を爆撃し甚大なる損害を與へたり

委任統治諸島にも爲替管理を實施

【東京五日發同盟】[illegible]

地方長官の異動

七日の閣議で正式決定

【東京六日發同盟】[illegible]

あす發令

【東京六日發同盟】[illegible]

"抗戰は無意味"

陳介歸還進言か

【上海六日發同盟】[illegible]

寒波が襲來

英機の獨空襲は休業

【ベルリン五日發同盟】[illegible]

倫敦に燒夷彈の雨

【ロンドン五日發同盟】[illegible]

官吏制度改革

勅令公布さる

【東京六日發同盟】[illegible]

バルディア港を英軍占領

【カイロ五日發同盟】[illegible]

ソ聯對バルカン工作

【ベオグラード六日發同盟】[illegible]

齋藤總務長官

五日東京發

【東京本社特電五日發】[illegible]

反米宣傳文書

頒布禁止要請

【ワシントン五日發同盟】[illegible]

部局長初會議

[illegible]

人事

[illegible]

無絃琴

[illegible]

三國志 (386)

(出廬の卷)　吉川英治作　矢野橋村畫

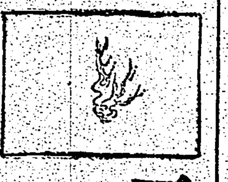

油情燈心 (八)

[illegible]

專賣特許　滋養　鐵肝油
東京　土藏商店

心臓や胸、胃の強化に特種動物ホルモン

全身を芯から温め　内臓の活力を増し　病原から手當する

特種動物精膽藥の効力

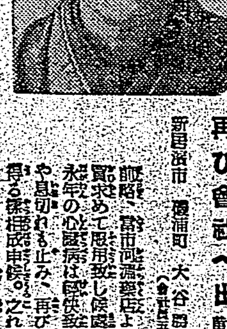

永年患つた心臓病が輕快し
動悸や息切れも止み
再び會社へ出勤す

特種動物精膽藥「救心」の試藥四回分で御實驗を願ひます

「救心」の効目ある症狀
心臓の病で苦しむ人
肋膜や肺のよくない人
胃弱で食慾の進まぬ人
心臓弱く動悸や息切の人
腎が弱く熱やセキの出る人
盗汗で夜分ね苦しい人
神經痛で手足の痛む人
心臓脚氣で苦しむ人

心臓強化に救心

進呈

東京市京橋區　救心本舗

自滅の途へ急ぐ 海南島の敵共匪

兵器彈藥も缺乏甚し

【海口にて山下特派員】…地から達した確報によれば海南島奥地に蟠居し…抗戰の悪夢をむさぼり續けてゐる共産匪保安隊、游擊隊の一部匪は十二月十日頃から仲間割れを生じ、地方保安隊並びに武裝游擊隊、食糧の爭奪を中心として亂鬪抗爭を初めてゐたが、最近に至り此の抗爭は益々熾烈を極め保安隊、游擊隊は去る二十四日瓊山縣龍塘市に於て共匪の徹底的討伐に關する協議會を開催、保安隊司令王毅初め呉道南、李春農等の幹部以下、瓊東、瓊山、定安の各縣長、郷長、村長代表者出席し、共匪の徹底的討伐を決議し各地方民に對しては…なる結果を…し…に對して絶對的な服從を強要したと言はれてゐる、なほこの游共の亂鬪の直接原因となつた事件は去る十日頃文昌縣游擊隊中隊長…が共匪に内通した嫌疑で文昌縣…長…の攻擊を受け…は共匪…を交へたのに端を發し、…共匪は遂に南陽に撤敗するに至つたが、共匪文昌、瓊文、頭…附近を中心として游共の戰鬪は…され何れも血みどろになつて抗爭、雙方とも死傷、捕虜の甚大な損害を出してゐるが、なほ戰鬪に疲ひ…を…けつゝあり、保安隊、游擊隊の今回の共匪徹底的討伐の決意は相當根強く近く一大決戰が兩匪間に展開するものと見られてゐる、此れによつて見れば敵匪間の動搖甚だしく、…缺乏は又極度に缺乏し、地方民衆の生活も極度に窮迫して敵匪の力とならず、兩敵匪の…は日に見ゆるものあり、所詮雙方とも…中の…に苦しめられつゝ自滅の途を辿るものと見られ目下重慶に於ける國共分裂と對照して面白い現象としてその結果は注目されてゐる

新竹市奉公班 聯合結成式

【新竹電話】新竹市では大政翼贊運動の…町會に夫々奉公班を組織したので一月五日午前十時より新竹…前にて市奉公班聯合結成式を擧行…宮本知事以下…約二千五百名出席し先づ…拜、國歌奉唱、奉公班結成…矢野市長の式辭、…宮本知事の訓示あつて午前十一時過ぎ散會したが今後は…至誠奉公の精神を…し…翼贊に邁進せんことを期待されて…

大英山頂で拜賀式

海南島守る我が皇軍

【海口にて山下特派員】聖戰既に五年、新東亞建設に巨歩も堂々全世界を壓する中に二年目の新年を迎へた海南島はからりと晴れた興亞日和の好天候に惠まれて明ける、早朝から新しい感激と歡喜に滿ちた飛初め、官民は續々として拜賀式場大英山を登つて行く、定刻午前七時半、旭光を…つてさんとして輝く…に…なるラッパに續いて君が代の合唱が…れば戰友皇軍將士への心からなる感謝の默禱が捧げられる、旭光…愈高く、愈く、感激に…ふるはせる全式場の人々を照し、…として林の如く並ぶ劍尖に陽は映えて式場…が上にも嚴肅の…つる裡に…天も裂けよ、山も崩れよとばかりの萬歳の聲が大英山を壓して響き渡る、感激と歡喜に…とに…新海南島二年目の年は目出度く明けて午前八時…下山したが、此の日天も興亞新…を…く如く終日空は美しく…も…り街は引きも切らず賑はつた

豪華絢爛な番組

あすから勇士慰安演藝會

[illegible]

白衣の勇士内地へ

[illegible]

滿、支、朝鮮から 視察團續々來臺

[illegible]

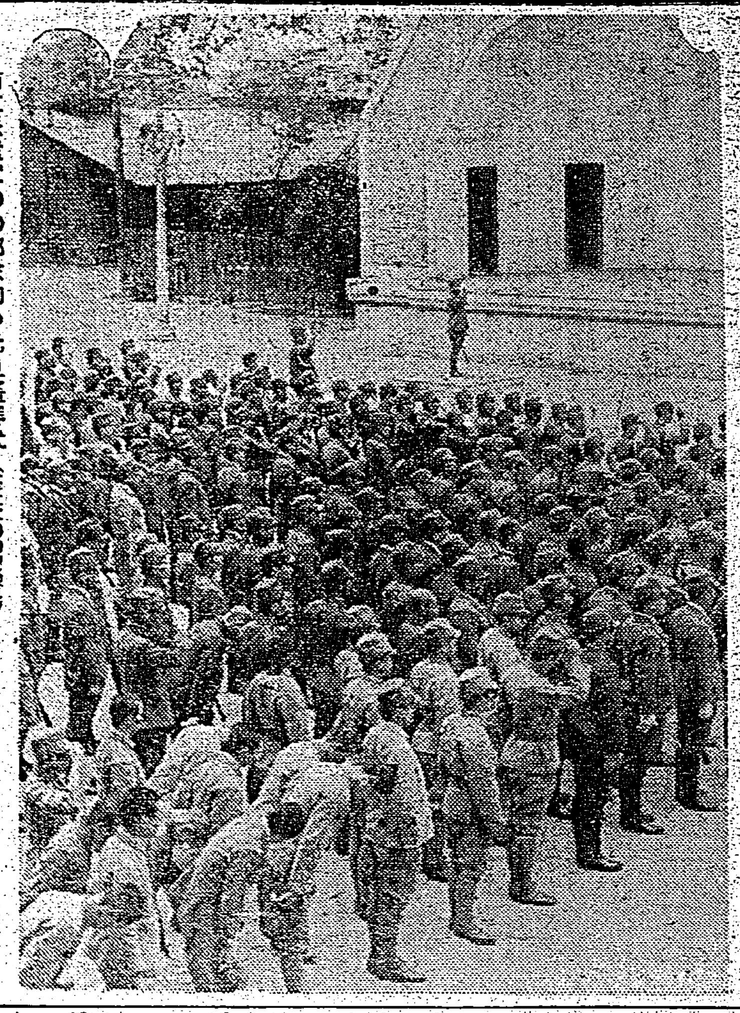

南支派遣軍○○部隊初の元旦遙拜式 (本社○○部隊提供)

十六ミリ教室映畫

兒童觀覽用に文部省の親心

[illegible]

これぞ翼贊村

一村から十五組の子寶表彰者 長崎縣下に日本一の村

[illegible]

新春事件は皆無 鐵壁の防犯陣の御陰

[illegible]

炭燒きの煙から 素晴らしい藥品

農林省で試驗に成功

【東京四日發同盟】炭燒きの…から酸酸石灰、メチルアルコール、セメント等種々の…工業用原料が得られることは古から知られてゐたが物資不足が叫ばれてゐる折柄農林省では愈々今年から向ふ五ヶ年計畫で毎年四萬圓の經費をかけその化學的試驗研究を行ひ新資源の獲得に乘出すことになつた、この研究は從來五百臣の木材を燃炭する場合…炭になる部分が八十臣から…

[illegible]

武道始め

[illegible]

花蓮港廳協議會

廿、廿一日豫算案等審議

[illegible]

モンペ姿の高砂族 新竹神社に初參拜

[illegible]

新竹州で管理米の初荷奉告祭を執行

[illegible]

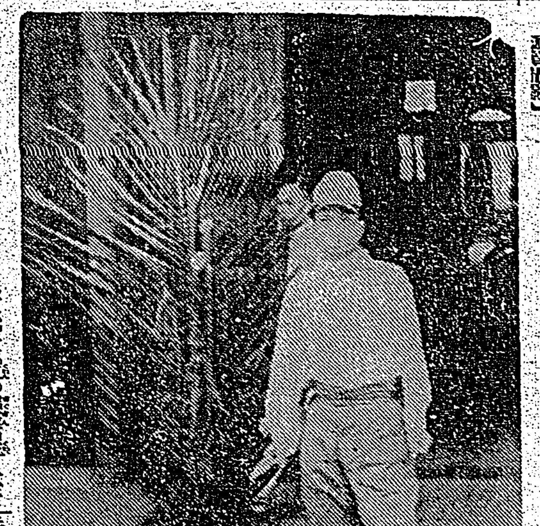

椰子で作つた門松

[illegible]

北投で豫備訓練

臺北州勤行報國青年隊

[illegible]

長谷川女史一行 さんとす丸に乘船

[illegible]

國語報國運動に盡瘁

[illegible]

大日本赤誠會臺北支部結成式を擧ぐ

[illegible]

基隆 出初式

[illegible]

蘭馬語講習會 けふから開講

[illegible]

小學校兒童募集

[illegible]

牛馬に石灰藁 農林省で奬勵

[illegible]

厦門に天然痘發生

[illegible]

北一中決勝へ ラグビー大會

[illegible]

兩農學博士の講演會

[illegible]

新龜山發電所 愈よ竣工近し 二月送電開始

[illegible]

石山賢吉氏 經濟講演會

[illegible]

河村只雄氏

[illegible]

あすの天氣

[illegible]

臺日案内

書籍 全集買入 野田書房
醫院 性病科 永吉醫院
寫眞 中古カメラ高價買入
ミノルタカメラ
内地土産 ボンカンと白柚 矢野商店
時計眼鏡 メガネは金光堂
ラヂオ器械 ラヂオは中川
ラヂオ十ヶ月賦販賣
藥種商 肺炎
梅肉エキス
洋服 淋病にコクチーデ
婦人服地
國民服背廣オーバ
旅館 小西屋
雜件 文化卓子椅子
新古日本刀賣買

新名店 産 支那大陸へ 初春のお土産は 鮎粕漬 干鮎 ウルカ 蝦 紅梅煮 鮎 新店 篠崎商店 電話一番

死亡廣告

妻 陳劉氏石妹 儀病氣療養中ノ處藥石效ナク…
夫 陳… 父 陳傳… 男 陳傳… 同 陳忠… 同 陳…本 弟 西田… 林…正 周金… 蔡…舞 林… 友人 代表 …

判事 妻 羅劉氏阿市 儀病氣療養中の處藥石效なく昨五日午前十時逐に永眠仕候間此段生前辱知諸賢に謹告仕り候
… 香 鵬 驥 慶 心 梓 應 康 福 三 蒋 誠 登 居 川 垣 晩 … 羅 羅 許 古 林 村 張 土 倪 吉 李 檜 … 友人代表

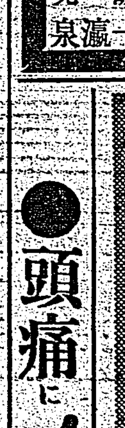

家庭

將來の――婦人運動の方向

市川房枝

將來の婦人運動の方向について述べる場合私共が第一に指摘したい事は、婦人運動も亦大政翼賛運動の一部であるといふ事である。いふまでもなく大政翼賛運動は我が國民の運動であり、全國民が一億一心、臣民翼賛、職分奉公を以て高度國防國家の建設に邁進すべき國民的運動である。

從つて國民の半數を占めてゐる婦人達も亦必ずその中に含まれるのであり、半分の責任を負擔してゐるのである。

婦人達をしてこの責務を如何にして完うせしめるか、それを具體的に指導し、實踐せしめるのが、卽ち將來の婦人運動の方向であり婦人運動の任務であると信ずるのである。

國民が大政翼賛運動に於て協力する途はさきに近衞總裁が聲明せるが如く、國民各自が職域を通じて奉公するにある。從つて婦人の協力する途もこれ亦その職能を通じて行はれるべきである。

然らば婦人の職能とは何か。私は婦人の職能として次の二つをあげたい。第一は、國家の單位であり生活の本據である家庭を主宰し、子女の育成に任ずると共に家庭の消費經濟を司り、家族の保健に任ずる所謂主婦としての任務であり、第二は家で、工場で、鑛山で或は會社、銀行、事務所、農場等々で家業及び職業に從事する事である。

第一は婦人のみに與へられてゐる職能として最も重要なるものであり、第二は必ずしも婦人のみに限らない所であるが[illegible]戰時下に於ては重要なる職能である。

婦人の中にはこの職能を二つ併せて擔任してゐるものも少くない事は周知の通りである。

この二つ乃至は一つの職能を國家目的に合致し、完全に果す事が卽ち婦人として大政を翼賛し奉る道であり、所謂臣道を實踐することである。

× ×

而して婦人達をしてこの任務を自覺せしめ實踐せしめる爲には、上意下達、下情上通が正確に且迅速に出來得る婦人組織が必要である。事は大政翼賛運動に於て國民組織の問題が最も重要とされてゐる事によつて知られるであらう。

從つて婦人運動の第一の目標は國民組織の一つとしての婦人組織を確立する事にあるのである。[illegible]

主婦の組織に於ては、全國の町内會[illegible]主婦乃至は主婦代理者を組織し、指導者は主婦としての任務を[illegible]

× ×

この婦人の組織、指導は、當然大政翼賛運動の中核體である大政翼賛會に統括されるべきである事はいふまでもあるまい。然し現在の翼賛會にはこの婦人を組織し指導すべき部門が設けられてはゐない。

勿論婦人の任務の内容は各部局に關係があるが然しこれを統括する指導部門――卽ち婦人部は絶對に必要である。

尤も勞働、職業及び文化等の職能を分擔してゐる婦人の組織指導は第一次的には男子と共にそれぞれの部門に屬すべきであるが、婦人としての特殊な立場に於ては、矢張り婦人部と密接な連絡を取るべきである。

而してその婦人部は婦人指導者を責任者としたものでなくてはならない。

從つて大政翼賛會に婦人部を設けしめることもこれ亦將來の婦人運動の重要題目であるといつてよからう。

大政翼賛會に於ては、國民組織を促進する爲の下情上通機關として協力會議なるものが設けられる筈であるが婦人組織の重要性並に婦人の下情を上通せしめる爲にはこの會議に是非とも婦人の代表者を參加せしむべきでこれ亦將來の婦人運動の目標の一つとなるべきである。

風邪の撃退法

一つの家の中に温い部屋と寒い部屋のあることは風邪を引く原因を作ります。で今のところ家中を凡て温かくするといふ事は燃料の不經濟でとても實行できませんから、一階どこも一樣に寒くして床の間を十分に温かにする方が安全です。寒い戸外から急に温かい部屋に入つた時は上衣類を脱がせることを怠ると、子供たちは汗をかいてその後風邪を引くことがよくあります。汗のかき放しは禁物で、部屋が乾燥してゐると少々温かくしても寒さを強く感じるものです。から適度の濕度を保つやうに子供や赤ちゃんの室は湯氣を立てておきませう。子供は好奇心が強いから、兄弟の一人が病氣して寢てゐたりすると病床のぐるりに集まり一つ床にもぐり込んだり咳をする子供に近寄つたりしますが、これは危險です。看護が風邪の時は室内中は必ずマスクを掛けて下さい。

風邪の妙藥

（一）鍋に温い目の甘い甘酒をつくつてこの中へリンゴをすり卸してまぜ合せたものを風邪氣味のとき飲んでごらんなさい。全身がほかほかになり温かくなり、このまゝ寢れば大ていの風邪は退散してしまひます。

（二）ほし柿を五四一合の水で半分に煮じ詰めたものを就寢時に食べますと風邪はずつと引いてしまひます。

（三）咳のひどく出る場合は葱を小さく切つて氷砂糖を入れて煮出したものを飲むとよろしい。金柑を使つても同じく效果があります。口あたりがよいので子供でも喜んで頂きます。

生姜湯でマッサージ

これは風邪を引いたときよりむしろ平時實行しなければ完全に效果がないといふ方法です。毎日一錢位のヒネ生姜を卸して汁をしぼり三合ほどの熱湯に注いで、この湯で全身が赤くなるやうにマッサージします。手足をゴシゴシとすり背中、腰といふ風に全身を赤くなるほどこすり十五分間行ひます。この汁はそのまま置いて明朝二回位使へば經濟的になります。小供などに通ふお子さんで扁桃腺が腫れたりよくのどをいためて風邪を引き易い方が四十日これを實行しただけで一年中風邪を引かなくなりました。又多くの生徒に實行させて發病を減少するものがなくなり、百％の效果を上げてゐます。是非この冬は生姜湯摩擦を實行しようではありませんか。

婦人の談話室

春の郷土玩具

黑田米子さんのお話――

婦人も外に出て働く時代です。しかし、いつも家へ歸らせられることは、混雜が多く風も吹く日本の風俗、わけても冬は服裝の惱みを感じさせられます。服裝の點には洋裝といふことになるのですが、洋裝をもつと日本的のものに改善される餘地があると思ひます。和服についていへば、市の服裝といふ意味で袖を短くすることと、帶の下で、上下にくつつくやうにすると、ここでも用布の節約を見ることが出來ると思ひます。

× × ×

生田花世さんのお話――

仕事をするのに、袂のヒラヒラと邪魔になるのを嫌つて洋服にしたとすれば、普通には袂の頭からかぶるのがいやですが、やはり、上下ホック止め式のものを私達は好みます。和服にも美點は數々ありますが空つ風の吹く我國では据の點[illegible]

× × ×

小幡繁子さんのお話――

活動するのに洋裝はすでにどなたも御承認ずみのこととおもひますが、今日、私共が望んでゐるのは和服の代用物となるべきものが出來ないものであらうかといふことです。

炭の形は火力に影響する

木炭の配給で各家庭の燃料は切りつめられるだけ切りつめなくてはならなくなりました。家庭の主婦も不足の燃料をいふ前に、科學的に經濟な炭の使ひ方を研究したいものです。炭の用途は主に煮物と暖房ですが、煮物には火力の強いといふことが必要であり、暖房には火力よりむしろ火持ちのよいことに重點をおかなくてはなりません。

そこでこの火持と火力ですが、それには炭の大きさが非常に關係をもつてゐるのです。たとへば百五十グラムの乾燥炭を七、八センチ大の三個に切つたものと、栗粒位のこまかい形に切つたものとを實驗で比べてみると、塊の大きい方は火おこしに二倍の時間がかかりますが、火もちはよくて細いものより三、四割長もちします。

しかし煮物の效力は同じ目方の炭でも大きい塊の方が大さう劣るのです。細い方は三十八分で二リツトルのお湯が沸きたつのに、大きい炭では一時間たつても沸きたちません。九十六度までいつて下つてしまふ。コンロ内の火力を測つてみても、細い炭の方は七百七十度まで上りましたが、大きい方は六百八十度きり上りません。

そこで以上の實驗から次のことが云へます。すなはち煮たき用には炭は細かくした方がよく、火鉢其の他の暖房用には温度が多少低くてもむしろ火持のよい點で大きく切つて使ふのが得用です。それ故に各家庭では炭を大小、二通りに切つておくことが合理的な炭の使ひ方だといへませう。

石鹼屑の利用

化粧石鹼や洗濯石鹼の使つて小さくなつたのはみな一つ器に貯へておき、深山たまつたら少し水を入れて弱火にかけて煮ますと溶けて一塊のかたまりになります。かうして洗濯石鹼に使へば無駄なくつかへます

家庭藥の貯へ方

不時に備へて家庭常備藥は必要ですが、貯へ方が間違つてますと藥效を消失させるのみでなく、變化を起させ大怪我をすることがあります

オキシフルは少しの震動にも分解し、酸素ガスを放出して無效になるばかりでなくガスが高壓を生じてゐて知らずに明け大怪我をすることがあります、油類は空氣にふれ酸化しますから栓をきつく

ヨードチンキ、アンモニヤ水は常にガスを發散して附近の金屬類を腐蝕させたり、藥品を變質させたりしますから、栓をきつく、場所は特別の處を定めておきます

又藥品はその明記された使用日數を經ますと變質する恐れがありますから、古い物を使つてはなりません

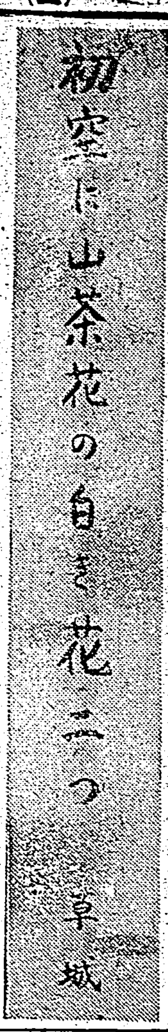

初空に山茶花の白き花二つ　日野草城

この療法で永年の腎臟病が治った

根本の毒素を取去り高血壓が自然に下る

御快方の南部金偉智氏

南部金偉智

[illegible]

「腎臟病なれば治ると云ふ目がつきました」

小生は五月十八日に京都大學病院泌尿科の診察を受け二十九日に入院致し其の間に於て[illegible]

熊本市本山町六七二

これだ！ 仲よく結んで強くなります

大阪市天王寺區
本舖 室谷生春堂大藥房
振替口座大阪七〇八〇九番

今年こそ！肺病を退治せよ

……新春を壽ぐこの福音……

まちがった療法

發熱について

正しき療法

セキ止め法

喀血の手當

肺病は不治か

野生藥草と肺病

大阪府布施市
功德山 德林寺

暁の町 (63)

武田麟太郎作　林唯一畫

兇器の下（四）

[illegible]

陸軍報道班員の戰
決戰作戰の回想（四）
戰友を失つた淋しさ
手向るに一輪の花も無い

[illegible]

本社主催 將棋高段者對抗戰

八段 加藤治郎　△七段 加藤慶次

加藤六段好機を逸す

觀戰 八段 金易二郎

[illegible]

木村名人講評

[illegible]

大戰による船舶喪失 三百萬噸を突破

[illegible]

商況（六日）

株式 好調乍ら警戒浮在

兜町前場況

[illegible]

東京短期前場　[illegible]

東京長期前場　[illegible]

東京銀行貸株　[illegible]

東京國債前場　[illegible]

大阪短期前場　[illegible]

今夜の放送

[illegible]

今晩の映畫

[illegible]

新春第三の巨彈　東寶巨大作週間

妻の場合　前篇・後篇一擧上映

主演 入江たか子・高田稔

原作 吉屋信子（主婦之友連載）　演出 佐藤武

料金 三〇錢 小人半額

第二世界館

實株なら 政

東株一般取引員 中島政治郎商店

東京日本橋兜町二ノ一

胃腸を丈夫に
より健康の向上が叫ばれます

米食國民に最も多い疾病が慢性の胃腸病と脚氣です。食慾不振や消化不良、便秘或は脚氣様の疲勞や脱力感などのため體力を弱め能率を著しく低下して、國民の活動力を阻害する大きな原因となつて居ります。

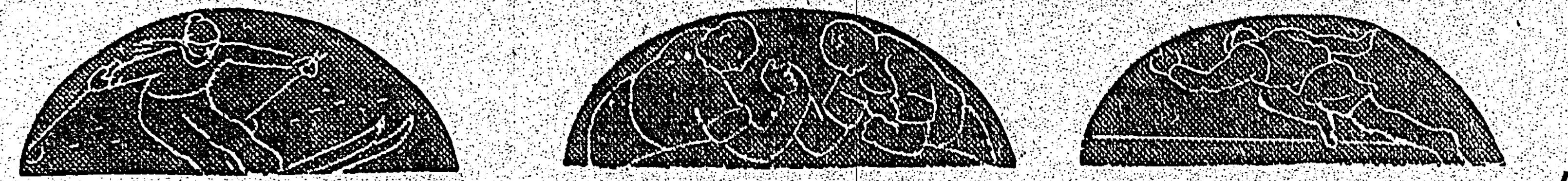

原因はBの不足

この國民的疾病の原因は「Bの少い白米」を主食とするため…と言はれて居ります。即ち米飯のやうな含水炭素質の食物を體内で完全に燃燒同化し精力として利用するためには、その量に比例してB複合體といふ觸媒の助けを必要とするのですが、われ〳〵はBの殆んど皆無と言はれる白米を主食し、その補給が不足しがちなため、B缺乏症に陷ります。

國民體位の低下

その結果、先づ胃腸の機能が衰へて、消化液の分泌も減り、消化が鈍ります、腸の蠕動も不活潑になり、不消化な殘滓がいつまでも腸内に滯り、便秘を惹き起します。更に食べた米飯が充分に燃燒同化されず、そのため神經や筋肉の炎症が容易に緩和されず手足に痛みや痺りを覺え、疲勞が激しく、ついには脚氣に陷ることゝなるのです。

最高のB給源

B複合體を最も簡單に且つ濃厚に補給する方法として、エビオス錠が推奬されます。この錠劑は大麥の胚芽や頴皮中の豐富なB複合體を釀造工程を利用して悉く酵母に集積した製劑で、單にB₁或はB₂だけでなく、B₁B₂…B₆などの各B要素を揃へて一定の天然比率で最濃厚に抱有し、各要素が相倚り相助けて綜合効果を擧げる點に獨自の優越性があります。

「米食をする國民に多い慢性の胃腸病或は疲勞、倦怠、脱力脚氣など…ビタミンB缺乏症の矯正に汎用されます。」

エビオス錠

三〇〇錠…一圓六十錢　一〇〇〇錠…四圓八十錢　特大もあり

醸造元 大日本麥酒株式會社

發賣元 株式會社田邊元三郎商店

大阪 株式會社田邊五兵衞商店

強い躰で臣道實踐

昭和十六年度（紀元二千六百年）…天賞入選作品。

強い躰で國家に奉仕する事を年頭の誓と致しませう。

先づ次の二つを實踐しませう。

●歯と歯齦に營養を與へる爲に、カルシウム・燐・ビタミン等に富む食を常食とする事。

●口腔疾患の原因を除去する爲に、ライオン歯磨で口腔を完全に清潔にする事。

臺灣日日新報
本日夕刊共八頁

十六年度豫算案 七日の閣議に附議決定

各外地特別會計

特別會計歳入豫算
公債發行は五億一千萬圓

明年度各特別會計 歳出豫算案の概要

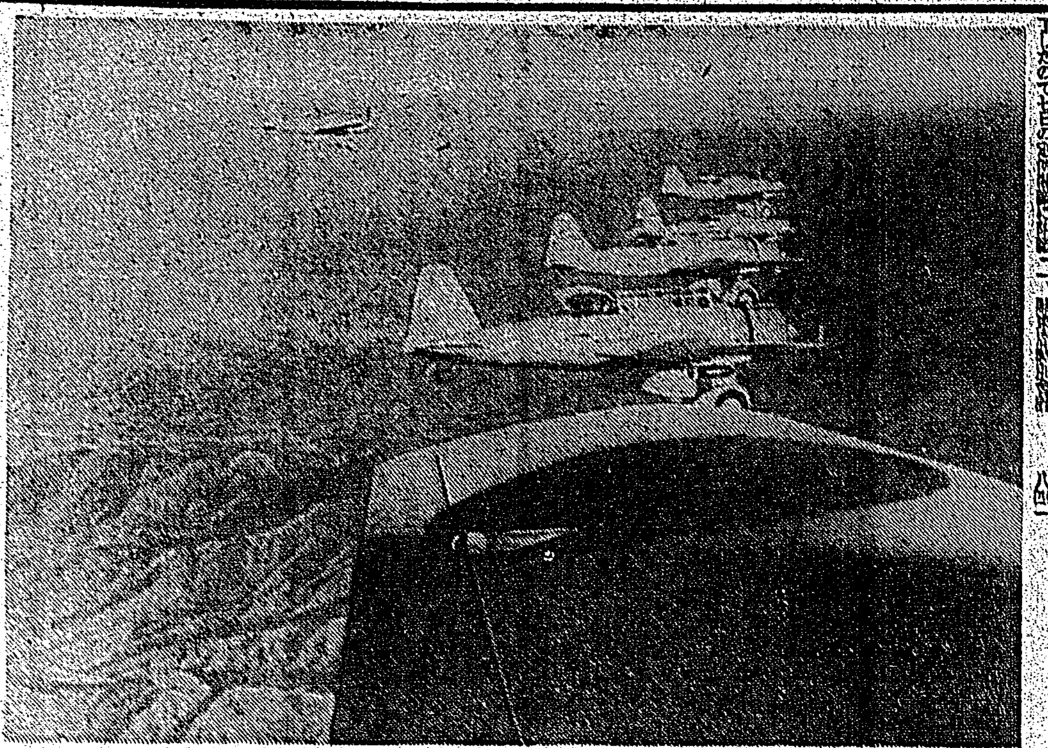

元旦・南支陸鷲の大爆擊行

泰佛印交渉遂に決裂

日佛印第三同東京會談
一般的經濟關係に意見交換

長谷川總督初巡視
臺北市內の各官衙を

支那視察中の野村駐米大使

翼贊會の性格
常任總務會で論議さる

南洋問題の解決 (3)
大東亞共榮圏の確立
太平洋協會常務理事 山田文雄

全國を九區に分け
翼贊會支部組織結成促進會

中央儲備銀行
晴の開業式擧行

臺灣の重要性認識
重要豫算查定通る
神戸發歸任 齋藤總務長官談

各派交渉會に代る 衆議院交渉會

ル大統領の教書
豫想された嚴秘の內容

滿洲國民政部大臣に谷氏任命

地方長官大異動
平沼內相初の人事七日發令

勃國王の訪獨 否定さる

ソ聯政府徴兵制を改正

人事

對英軍需品貸與に 米大特殊會社設

淋疾に 婦人病に
チセプタール錠
全島各地藥店にあり

經濟學博士 木村增太郎著
東亞經濟政策
東亞經濟政策大系 全國一齊發賣中
東亞資源論 東亞産業論 東亞農業論 東亞鑛工業論 東亞投資論 東亞財政論 東亞金融論 東亞貿易論 東亞勞働論 東亞民族論

最新刊 支那に於ける特殊通貨の研究 小島昌太郎著
最新刊 新體制下の産業組合讀本 宮城孝治著
(新訂版) 世界經濟の常識 小島精一著
日本統制經濟論 原 祐三著
新經濟體制研究 高橋龜吉著
新體制の理論 谷口吉彥著

發行所 東京・京橋 第一相互館 千倉書房

社説
道義立國の大本を明徴せよ

臺銀劵膨脹
二億五百萬圓を突破
前年より三千萬圓増

新春の金融繁忙
貸出の増大が目立つ

産糖出盛り
鐵道の輸送對策

臺灣の將來性
石山賢吉氏語る

協議會出席の多彩な顔觸れ

鑵詰振興協議會
八、九兩日臺北市公會堂で開催

青果聯合會を改組

新高漁港會社
資本金百萬圓で設立計畫

臺灣帽輸移出好況

內外商況（六日）
株式　好調乍ら警戒裡在
兜町後場況

東京短期後場
東京長期後場
大阪短期後場
大阪長期後場

財界　株界

臺灣の國土計畫
（三）　臺北帝大教授　楠井隆三

四）工業
（五）交通通信機關

心の隙間に洩れ出る機密
臺北市北門町一九番地
電話　貳四七〇四九、六五六番
梅屋敷

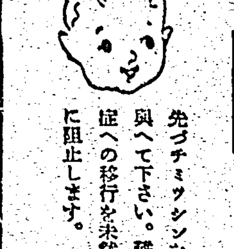
小兒のせきは、肺炎や氣管支炎の危險信號…手當は迅速を要します。
咳に
先づチミツシンを與へて下さい。難症への移行を未然に阻止します。
チミツシン
一圓八十錢

食後に
キリヨシン
消化と便通
ビタミンB

學べ青年　時代の花形
電氣熔接技術を！
公認　高等電氣熔接學校

文部大臣指定
日本女子齒科醫學專門學校

受驗生募集　九州商等豫備校

横濱專門學校

失業は技術家になれ
公認　東京寫眞學校

東洋女子齒科醫學專門學校
文部大臣指定　學士號附與　無試驗開業
詳細は學則請求あれ　東京市本郷區元町

高雄・基隆より　門司・神戸ゆき
優秀客船　さんとす丸　就航
高雄出帆　一月十五日　前十一時
基隆出帆　一月十七日　前十一時
大阪商船
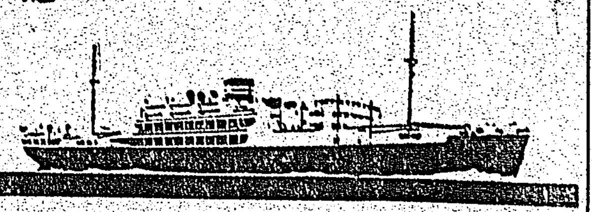

讀め！立志傳を兼ねた日本憲政秘話
尾崎行雄著
日本憲政史を語る
定價上下各壹圓八拾錢　特價一・八〇
日本大學法制學會

普通文官講義
高文に九名合格
此際見本請求者には　講義內容見本　文官受驗界　二點進呈
東京市澁谷區明治神宮表參道
日本大學通信法制學會
速成科で春の臺灣普文へ！
青少年諸君　官吏となって大東亞建設の聖業に貢献せよ
本會は創立廿九年の經驗に基き小學卒業程度の獨學者を指導し、毎年各地で施行の各種文官試驗に七、八割の合格者を出して居るが、それ等の諸君は何れも日滿支の各地官公署に採用されて國務を鞅掌輝かしき日夕を送つてゐる。榮達を望む青少年諸君は直ちに本會に來れ！

主婦之友型紙叢書

足袋と足袋カヴァーの型紙　定價五十錢
赤ちゃん衣類の型紙　定價五十錢
新式モンペの型紙　定價五十錢
婦人肌着下着下穿の型紙　定價五十錢
親切な作方說明書つき
東京神田・駿河臺　主婦之友社

帝都日日新聞
社長・主筆・野依秀市
三宅雪嶺翁　隔日執筆

南北支那
現地要人を敲く
野依秀市氏新著
定價一圓八十錢
秀文閣書房

新治淋薬
ヂーユーサイド
G-U-CIDE

セナカニナント カイタ？ ヴリコデセウ
カロムゲーム

若さ黑さの美髮となる
髮毛つや出し香油
クルミオイル

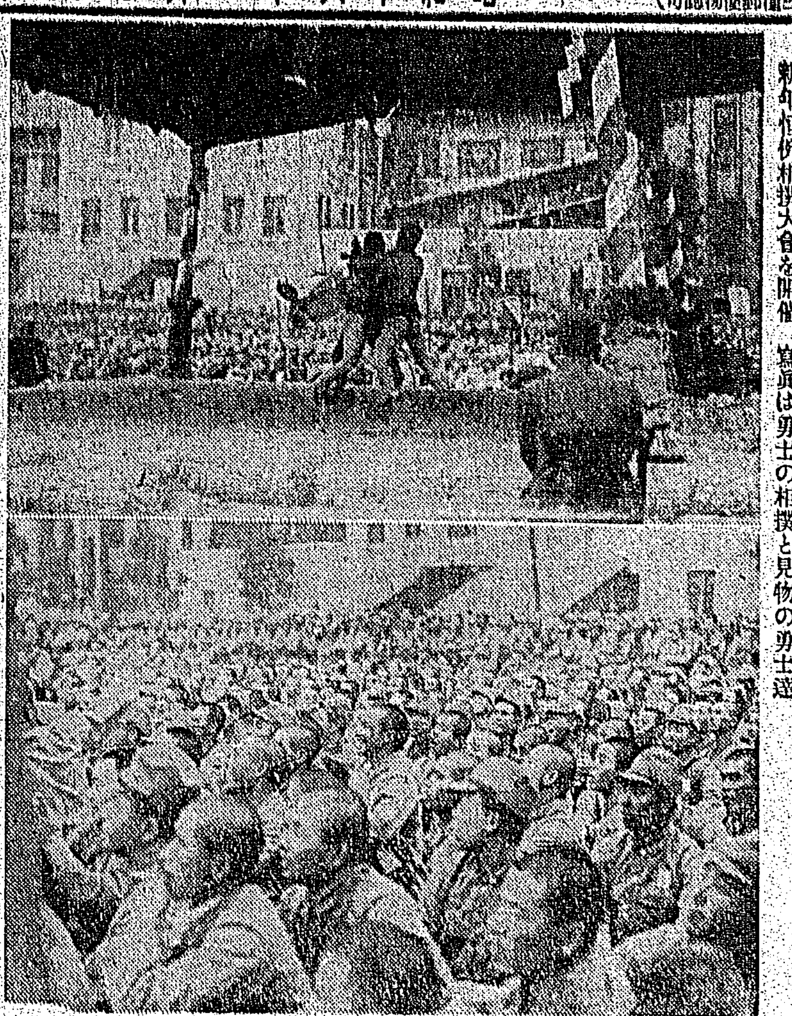

南支軍・元氣な相撲大會

南支陸軍各部隊は三日〇〇部隊本部で新年恒例相撲大會を開催、寫眞は勇士の相撲と見物の勇士達

例年の初詣に比し記録破りの參拜者

元旦の臺灣神社社頭

座談會 日米戰はゞ？ ⑤

日本の地理的强味

米空軍恐るるに足らず

……それはアメリカの方の……アメリカのエイロ・ダイジエスト……ドイツは一トン一千キロの爆彈を持つて行つて居ります……三段に爆彈の勝つことがありませう、これは距離の……太平洋へマーシャル、カロリンと云ふものが……

……とはない大いにやつつけてやる、日本はよく際が出來……

十五間五尺もあるんです、一町の半分より長い三十五間五尺あります……アラスカ、ダッチハーバー、ノームから……

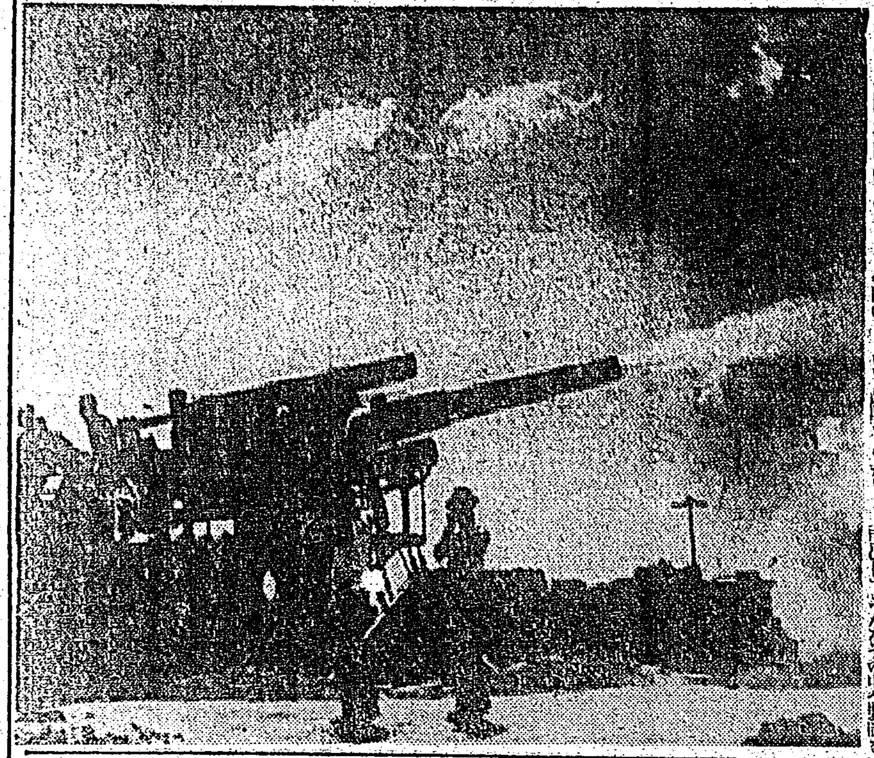

出席者（元臺合同）

臺大豫科 開校は夏頃

高校内にバラック假校舍

待望の九時閉店

百萬商店員さんに吉報

張總領事 市內各方面を正式着任挨拶

日本文化

世界に伸びる

新世紀第一年 多彩な計畫

新竹州の豫算

總額五百萬圓に近し

基隆驛の外三驛を愈よお化粧直し

十六年度新豫算に計上

厦門に天然痘

高砂丸の船中で玉のやうな男兒

皇軍慰問映畫の夕

正月早々から廣東に爆彈騷ぎ

不逞分子が潛入して投彈

北一中園けふ屏中と決勝戰

角道も新體制

ベルグソン博士

ラヂオ

けふの天氣

入船 出船

定期航空

第四二期決算公告　高砂化學工業株式會社

母サヱ儀旅行中新竹市川上親幸方ニ於テ十二月三十日午後十一時三十分心臟痲痺ニテ死去致候間此之段謹告仕候

追テ葬儀ハ來ル九日午後四時三十分臺中市齋場ニ於テ神式ヲ以テ相營ミ申候

昭和十六年一月六日　臺中市錦町六丁目六番地

男 川上正雄　同 川上親義　同 川上不二男　同 川上親幸　親戚 島田權吉　同 伊丹イト　友人 大森賞　代 曾山松太郎　南部爲人　親戚代 吉弘鎭憲

洋傘 履物 藤澤店　臺北市榮町 電話四五壹番

鐵道部 專賣局 海軍武官府【御指定】 太洋社洗濯部 臺北市御成町貳丁目拾四番地 村田よし 電話貳貳五貳番

一月七日ヨリ一週間 公益優先トハ 新體制ノ眼目 大藏さらへ

藤井ノ眼目ハ低物價 一年一度ノ決算御禮

奉仕品 銘仙、人絹錦紗、錦紗着尺、變名古屋帶、仕立名古屋帶、無地錦紗、袋帶、コート地、絞り銘仙、本セル男女柄、半衿、帶〆、帶揚

純富士絹服地 碼一、六八 フトン

御待兼ノ綿配給ナリマシタ…… 御早勝御一人二反御來店ニ限ル

晒木綿入荷シマシタ

仕立布團、座布團、毛布 在庫豊富……

洋服三ツ揃ヘニ適品ノ三割混紡毛セル在庫品アリ

合服地一割引・貸衣裳部アリ

更生陶枕……『自の魂』【定價廿二圓ヨリ】

仕立布團の卸部 開設致しました

つはりの妙藥有 藤井呉服店

皇紀二千六百一年を拜し

昭和十六年の新年を壽ぎ

皆様の御健康と息災延命を陰乍らに御祈り申し上げます。

銃後の我々は臣道實踐の道を守り世の荒波を乗り切つて新體制翼贊の御奉公を致し度と存じます。

光榮ある

婚禮用道具衣裳陳列會

●一月七日より

箪笥、洋服箪笥、鏡臺

針箱、夜具、座布團

下駄箱、茶棚、水屋

箸箱

紋付類一切

春錦紗銘仙

豊富荷揃

御縦覽を乞ふ……

臺北榮町 株式會社 松井呉服店 松井猪兵衛 店員一同

全島各地綜合版

臺灣第四部隊觀兵式
八日陸軍練兵場で擧行

航空便に感謝

大甲野球大會

勤行報國隊
花蓮港で人選

水利事業講習

國築のハイク

楠公の銅像を建設
朴子公學校の校門に

優勝祝賀會

米崙に觀音堂建設
敷地は二千甲、三月竣工

屏東消防組强化さる
新購入のポンプ威力發揮

三峽の出初式

中壢消防出初式

花蓮港出初式

警官攻防戰
花蓮港平野に展開

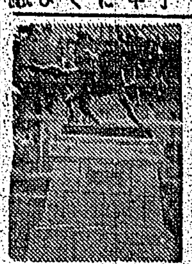

勇しき出初式

宜蘭消防出初式

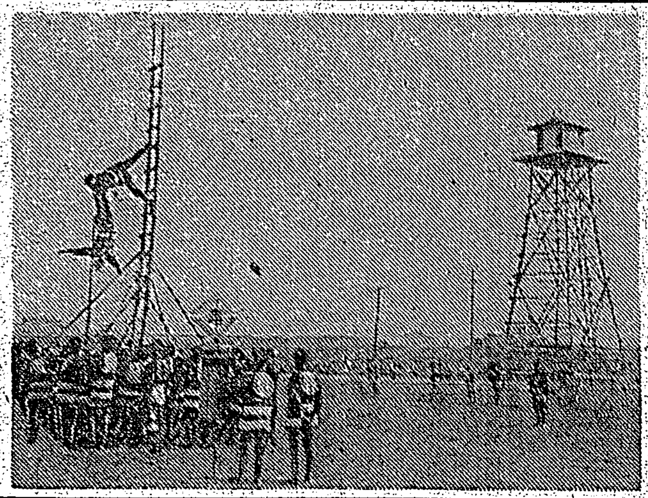

◇臺南の出初式◇

高雄の競馬(日初)

第二日

八寶圳を復舊
大豐原街建設の前奏曲

壯丁團相撲大會

興亞パルプ開業

奉獻愛婦記念式

陳街長改姓

中壢婦人交禮會

優良部落を
街庄に建設
二月十一日に表彰

豐原郡でハイク

幼稚園開園式

映畫教育研究會

湖州に流腦

陳姓を"松田"に改姓
龍潭の開業醫が示範

產組利下げ協議

老頭目逝く

張君けさ歸北

人事

世紀の除夜 90
北村小松作
都竹伸一畫

こころ(五)

新春擧國一致はラヂオから

ナショナル

東京 大阪 山中電機株式會社

放送局型一一號

大阪商船 出帆

日本郵船 出帆

東亞海運 出帆

辰馬汽船 出帆

大連汽船 出帆

シャボン ダマニ ○ヴリコ ウツッテル

第拾貳回決算公告

店員募集

電話 商品券 賣入

結婚調査

女子

タイピスト

出張所長

事務員

葛なかかたち

眞山青果全集
全十五巻 申込金なし

第三回配本中
西鶴研究に心魂を傾注すること三十年!劇文學に不滅の光を放つ眞山先生が、その大研究の所産たる西鶴物を始め、…名戯曲の集成!!

第三巻內容
▲お夏清十郎 ▲樽屋おせん ▲八百屋お七 ▲小判拾壹兩 ▲極印豆板銀 ▲西鶴置土産 ▲椀屋久兵衛 ▲おとら狐

第一回配本 元祿忠臣藏

第二回配本

大增刷出來!!

發行所 大日本雄辯會講談社

日滿支靑少年錬成長距離革新教授入學受付開始

十二科綜合制長距離通信教授帝國綜合學院新學期開始

中學科 商業科 機械科 旋盤工成科 高文資格科 高等文官成科 判任文官成科 鐵道員成科 警察官成科 法律學專修科

規則案內書

東京市下谷區上野櫻木町三九 帝國綜合學院

小學校・中學校・女學校卒業者が成功の登龍門

新制 敎案 敎授

堅く肥る

痩體にぜひ勸めたきネオネオギー

代表的適應症
榮養障碍に據る疾患 特に結核
諸症・胃腸疾患
特に消化不良症
食慾不振・其他
老早性衰弱等に

チトきたないが—有益な話

第一 便臭 腸壁

購入の注意

正價

日本微生物研究所